

SUBSISTEMA	CHIHUAHUA	
	HAS	M2
Educación	68.76	7.25
Cultura	4,072.00	429.49
Salud	2.28	0.24
Asistencia social	3.37	0.35
Comercio / abasto	2.67	0.28
Comunicaciones / transporte	4.7	0.49
Recreación	437.62	46.15
Deporte	23.84	2.51
Admón. Publica	7.34	0.77
Servicios urbanos	356.77	37.63
Total	948.08	100

Tabla 33. Superficie requerida por subsistema por para Chihuahua al 2040.

Fuente: POZMCH con datos del INEGI, y en base a normas para equipamiento, SEDESOL.



Ilustración 292. Ubicación de equipamientos.
 Fuente: Elaboración propia.

Destaca un mayor requerimiento de suelo en los subsistemas de recreación y servicios urbanos con 437.62 has, y 356.77 has respectivamente, equivalentes a 46.15%, 37.63%.

El subsistema de salud, comercio y abasto, y asistencia social son los que registran un bajo requerimiento de suelo para atender las necesidades en sus diferentes etapas de planeación con 12.28 has, 2.67 has, y 3.37 has de superficies, equivalentes al 0.24%, 0.28%, y el 0.35% respectivamente.⁴⁹

⁴⁹ Plan de Ordenamiento Territorial de la Zona Metropolitana de Chihuahua. Aldama – Chihuahua – Aquiles Serdán.

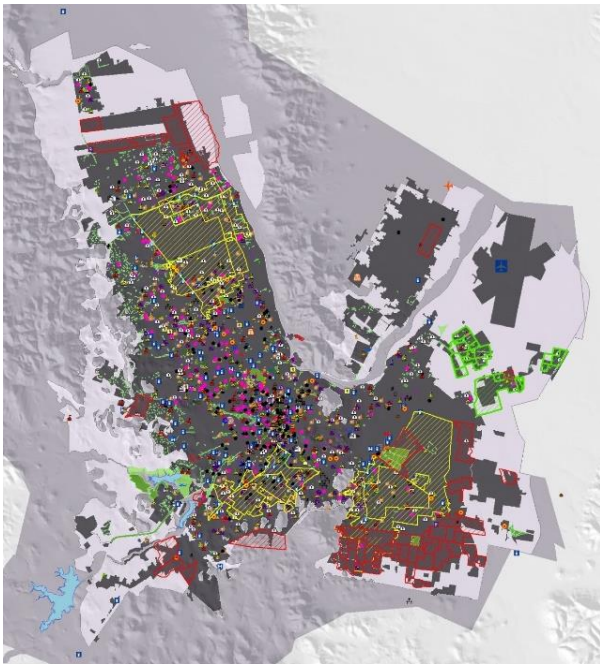
4.7 Aportaciones a la estrategia de medio ambiente y recursos naturales

Las acciones de conservación del medio ambiente son necesarias para recuperar los componentes que se vean afectados por las actividades del hombre y para mantener el equilibrio y la calidad del entorno. En este sentido el Plan Parcial de Desarrollo Sustentable Tres Presas establece políticas de prevención, mantenimiento, limpieza y vigilancia para evitar impactos negativos en el área de aplicación del plan y recuperar el ecosistema local a partir de la regeneración del valor hídrico y ambiental de las presas y ríos.

Para lo anterior se plantean las siguientes estrategias generales:

- Limpiar y frenar la contaminación.
- Controlar el uso de suelo y actividades en el entorno.
- Protección y reacondicionamiento de cauces de arroyos de manera natural con tierra, vegetación, diques, taludes, gaviones, presones, etc.
- Reforestar con árboles y especies nativas.
- Retener el agua de lluvia.
- Facilitar la recarga de los acuíferos.
- Revertir el cambio climático.
- Mejorar el clima de la región.
- Recuperar y proteger la flora y la fauna endémica.
- Garantizar mayor cantidad de suelo permeable.
- Respetando las zonas de inundación y zonas de protección federales.
- Regresar el valor natural y paisajístico de la zona.

Estrategias específicas:

- Facilitar la recarga de los acuíferos manteniendo el paso de agua que alimenta la presa Chihuahua a través de los escurrimientos naturales preexistentes.
- Saneamiento de la presa Chihuahua con obras de retención de sedimentos.
- Garantizar las escorrentías naturales de agua hacia el río Chuvíscar.

De acuerdo a los objetivos planteados en el Plan Hídrico Estatal para el control de riesgos se describen las siguientes estrategias que permitirán el incremento de la seguridad hídrica por sequías y e inundaciones.

Para proteger e incrementar la resiliencia de la población y áreas productivas en zonas de riesgo de inundación y/o sequía se establece:

- Fomentar la construcción de drenaje pluvial sustentable.

- Establecer esquemas de corresponsabilidad con autoridades estatales y federales para conservar las márgenes de los ríos y cuerpos de agua ordenadas y limpias.

4.8 Aportaciones a la estrategia de gestión y administración del desarrollo

Los instrumentos propuestos para dar cumplimiento al marco de visión planteado por el PDU 2040 están directamente relacionados con la propuesta de desarrollo urbano, enfáticamente en las estrategias del apartado de “Estructura urbana, suelo y vivienda”, siendo estos los elementos que mayor impacto tendrán en la forma y funcionamiento de la ciudad, y que a su vez serán los que el gobierno municipal tenga mayor posibilidad de incidir y fomentar para la conformación de un nuevo modelo urbano.

Existen 3 lineamientos básicos que se ratifican a través de la presente actualización y que obedecen a los aspectos que se han destacado en el diagnóstico y posteriormente reflejado en la propuesta urbana, como la columna vertebral para articular todas las demás adecuaciones que deberán hacerse en la dinámica de “hacer ciudad”:

- Conformación de una estricta física compacta de la ciudad.
- Ocupación de vacíos y predios subutilizados dentro del área urbana.
- Incorporación integral y articulada de reservas territoriales al área urbana.

Polígonos de Contención Urbana (PCU)

Con el objetivo de atender de manera responsable al rezago de vivienda e impulsar soluciones habitacionales adecuadas al interior de los centros urbanos, los polígonos de contención urbana son una herramienta para orientar los subsidios a la vivienda mejor ubicada, próxima al empleo y a los servicios urbanos; esta permite a su vez, tener un inventario sobre el número de créditos y subsidios otorgados, cantidad y tipología de viviendas construidas por año, así como la ubicación de reservas territoriales para este fin y el origen de las mismas, ya sea propiedad privada o pública. Así también permite conocer la ubicación y el grado de desarrollo de la zona donde se pretende desarrollar vivienda.

Para poder acceder a los incentivos federales es necesario el registro anual de reserva en el Registro Nacional de Reservas Territoriales (RENARET) por parte de las entidades ejecutoras -iniciativa privada- u

organismos públicos -ONAVIS-, se califica, por parte de la SEDATU, la factibilidad de recibir subsidios y/o créditos de instituciones federales, según la ubicación de cada reserva en la clasificación de los PCU.

Esta estrategia, parte fundamental de la política nacional de vivienda y desarrollo urbano, está enfocada al desarrollo de vivienda económica y a la contención de la mancha urbana.

Considerar esta herramienta por parte de la Dirección de Desarrollo Urbano y Ecología para la mejor orientación del desarrollo urbano es fundamental para la consolidación de la ciudad.

Para el otorgamiento de permisos en cuestión del desarrollo de nuevos fraccionamientos se deberá tomar en cuenta los efectos que tiene su localización sobre la sustentabilidad social, económica y ambiental de la ciudad, evitando así que el asentamiento de la población se dé en condiciones de segregación, alejados del centro urbano. Asimismo, establecer la mejor ubicación de las reservas territoriales para equipamiento.

Barrios Tradicionales

Los barrios tradicionales son zonas que ostentan alto valor patrimonial; con objeto de conservar los bienes culturales tangibles o intangibles de valor histórico o artístico, ambiental, fisonómico y natural, que contribuyen al fomento o al enriquecimiento de la cultura local, y que constituyen una herencia de la comunidad depositaria.

Objetivos:

- Propiciar la recuperación del equilibrio urbano, social y económico de los barrios tradicionales asegurando la permanencia de sus valores culturales y la eficiencia del sistema urbano.
- Identificar oportunidades para preservar y acrecentar el conjunto de valores culturales que les dan carácter, precisando las acciones estratégicas y la programación de acciones puntuales indispensables.
- Establecer los mecanismos para la coordinación entre dependencias públicas, los agentes sociales y el sector privado.
- Construir herramientas para la aplicación así como para el seguimiento de las acciones urbanas y arquitectónicas.

Acciones estratégicas:

- Conservar, preservar y proteger la dignidad de la imagen urbana, ejes y perspectivas visuales del patrimonio cultural urbano.
- Fortalecer la identidad y arraigo de la zona, respetando fisonomía y unidad al medio ambiente.